

ANDENES

SERVICIOS EDUCATIVOS RURALES

MAYO-JUNIO 1987



Campesinado:

Abriendo surcos

o Recuperación de tierras en Puno

o Balance del movimiento campesino

o IV Concurso de Dibujo y Pintura

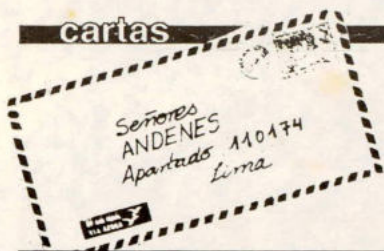

VILLANUEVA - SAN MARTIN

Queremos informarles que, en nuestro caserío de Villanueva, se organizó un círculo de estudios y análisis de la Revista Andenes que por sus contenidos, hace que a mucha gente le guste muy en especial a nuestros hermanos del campo.

El círculo de estudios y análisis está constituido de la siguiente manera:

Presidente:

Augusto Chávez Pezo

Secretario:

Roger Pezo Ushiñahua

Colaboradores:

Andrés Sánchez Marín, Segundo V. Torres Morales.

Asesor:

Prof. Román Pinchi Amasifuén.

Los miembros del círculo somos integrantes de la Comunidad Cristiana de Villanueva y pertenecemos a la Parroquia de la provincia de Picota.

La primera acción de este círculo ha sido coleccionar la Revista Andenes, del número 01 al 36, última edición. Como segunda acción, se instaló frente a la Carretera Marginal un puesto de la Revista ANDENES, periódicos y otras revistas. Su funcionamiento será los domingos y feriados de 8.00 am. a 10.00 am.

Con estas acciones, pensamos habituar a la lectura a todos nuestros hermanos, para de esa manera elevar el nivel cultural.

Le agradeceremos mucho insertar en su revista esta carta, para la difusión de esta inquietud.

Augusto Chávez Pezo

•Nos alegra mucho saber que Andenes sea motivo de reflexión y análisis grupal. Haremos todo lo posible por enviarle los números de la revista que nos piden y desde ya cuenten con todo nuestro apoyo.



MACUSANI, PUNO

En mi calidad de Presidente de la Liga Agraria Provincial "Vicente Tinta Ccoa" de Carabaya, Puno, informo los siguientes acontecimientos:

1.- El año 1987, se inició con un curso de capacitación donde participaron 21 comunidades y 70 delegados a nivel de la provincia. Se realizó en la comunidad de **Ccatacancha**.

2.- Se hizo otro curso de capacitación a nivel distrital en **Ituata** con la participación de

84 delegados de 5 comunidades campesinas. Todas ellas carecen de deslinde y titulación de tierra y algunas de reconocimiento oficial; para ello pedimos apoyo económico, técnico o asesores de parte del gobierno central. En dicho evento se acordó formar una Empresa Minera en forma de Multicomunal en la provincia de Carabaya para dar trabajo a los miles de jóvenes desocupados que tiene cada comunidad campesina.

3.- En el distrito de **Corani**, se llevará a cabo un curso de capacitación para 7 comunidades, donde por primera vez conocerán las Leyes de Comunidades Campesinas.

4.- La comunidad campesina de **Pacaje**, una de las más organizadas ha decidido crear un colegio técnico agropecuario, el cual ha comenzado a funcionar el 6 de abril con 30 alumnos y con profesores voluntarios de la misma comunidad.

Teófilo Tinta Mamani

•Tanto la empresa comunal minera como el colegio agropecuario del cual nos habla, son de mucha importancia para el futuro de los jóvenes comuneros. Saludamos esta gran labor que han emprendido. Respecto a los cursos sobre la nueva Ley de Comunidades queremos informarle que el área legal de SER está a su disposición para apoyarlos en dichos cursos de capacitación.

INJUSTAS MUERTES EN CHOTA

Con motivo del Día del Campesino nos hubiera gustado hablar en esta nota editorial, de los avances de la organización campesina en el país; nos hubiera gustado hablar también de la creatividad artística desplegada en el IV Concurso de Pintura y Dibujo Campesinos o de los 25 años de acompañamiento al pueblo campesino de Mons. José Dammert-Bellido, obispo de Cajamarca. Debemos sin embargo dejar esos temas (que desarrollamos en nuestras páginas interiores) para llamar la atención sobre un hecho doloroso.

Días antes del 24 de junio, en la provincia de Chota-Cajamarca, fueron asesinados 8 campesinos ronderos por las fuerzas policiales. Estas muertes se produjeron al intentar la guardia civil desalojar de manera violenta a unos 300 campesinos que habían invadido el 13 de junio los terrenos próximos a la ex-casa hacienda de Santa Clara.

En 1983 los campesinos ya habían tomado las dos terceras partes de las tierras de esta hacienda que tenía un total de 780 hás., y desde esa fecha vivían y trabajaban allí unos 500 campesinos. El operativo poli-

cial realizado el 15 de junio fue motivado por la presión de la hija del propietario de Santa Clara Gilberto Acuña, y en ningún momento contó con una orden judicial de desalojo. Según muchos testimonios la policía actuó con apresuramiento y de manera brutal, habiendo además de los 8 muertos, decenas de heridos.

Ante estos hechos, numerosos parlamentarios y dirigentes campesinos han señalado la necesidad de expropiar la hacienda, así como el retiro de la Comandancia de la Guardia Civil con sede en Chota. Por su lado el gobierno ha dispuesto la investigación de los hechos. Esperamos que esta no se prolongue indefinidamente, como desgraciadamente sucede con demasiada frecuencia en nuestro país.

Estos hechos se producen además a pocos meses de promulgada la ley de reconocimiento de las rondas campesinas y cuando, inclusive a nivel de ciertas autoridades, se va difundiendo el efecto positivo que estas han tenido en la disminución de delitos y litigios judiciales, logros sin duda que no son del agrado de los sectores ligados a los poderes locales.

ANDENES es una publicación editada por Servicios Educativos Rurales -

Directora: Roxana García-Bedoya - **Editora:** María Inés Barnechea - **Comité de Redacción:** Laureano del Castillo, Desmond Kelleher, Guillermo Valera, Roxana García-Bedoya, Oscar Aliaga - **Fotos:** Illa, Sí, Amauta, Andenes - **Dibujos:** Ricardo Zegarra - **Composición:** NICOL S.A. - Alcanfores 885 - Miraflores - Telf. 440114 - **Diseño:** PRE/AL - **Impresión:** Oficina de Copias e Impresiones - Petit Thouars 383 - Lima - **Servicios Educativos Rurales:** Pasaje San Luis 132 - Lima 14 (Lince) - Telf. 700929 - Ap. Postal 110174 - Lima - Perú.



Puno Campesinos recuperan tierras

El 19, 20 y 21 de mayo, campesinos de siete de las nuevas provincias de Puno entraron en posesión de tierras de las empresas asociativas cuya reestructuración había sido decretada por el gobierno en febrero de 1986.

El 24 de junio se reiniciaron las tomas de tierras, donde 650,000 familias comuneras han recuperado 66,000

has. Las tomas se prolongarán hasta el 28 de julio, buscando efectivizar, de esa manera, la entrega de 1,100 has. que el gobierno prometió. Este hecho (que los campesinos llaman "recuperación" y no "toma" de tierras sin lugar a dudas constituye uno de los más grandes y más amplios movimientos campesinos de los últimos años.

En febrero de 1986 se promulgaron los Decretos Supremos 005 y 006 que establecen la vía legal y ordenan la reestructuración de las empresas. Mediante estas normas lo que se pretendía era que las empresas asociativas que tenían tierras en exceso o que les daban un uso irracional a las mismas, fueran adjudicadas a los campesinos. La medida estaba dirigida a reestructurar 43 empresas que por el proceso de Reforma Agra-

**LA IGLESIA Y LA
RECUPERACION DE
TIERRAS**

Sobre el papel de la Iglesia en la toma de tierras en Puno nos habla Francisco Fritsch, de la prelatura de Ayaviri.

"Muchas veces se pregunta si la Iglesia apoya o no apoya las tomas de tierras, pero ese no es tanto el problema. Cristianos organizados luchan por la justicia y la sobrevivencia en la Sierra, siendo parte de la Iglesia que está en ese proceso, buscando el reino de Dios y mayor vida, eso es lo que los quechuarunas llaman "Allincausa", es decir, la vida plena. Para vivir arriba, se necesita tierra y es por ello por lo tanto que el pueblo cristiano organizado realiza la recuperación de tierras".

"Hablando de la Iglesia como responsable de la pastoral, evidentemente nos toca el papel de acompañar a este pueblo. Muchas veces en el Sur

Andino utilizamos esa expresión de "Acompañar al pueblo", la cuestión es saber cómo acompañarlo, cuál es la especificidad de la Iglesia dentro de un proceso de construcción del Reino de Dios".

"Los obispos del Sur Andino lo han dicho muy claramente: Para el campesinado la tierra, es vital. Además han dicho que la Iglesia, en el sentido de responsable de la pastoral, apoya al movimiento popular, pero un movimiento que nace del pueblo (no impuesto desde arriba) para conseguir para el mismo pueblo, posibilidades de vida y de justicia. Por lo tanto apoyar al campesinado en su justa reivindicación por la tierra es un servicio mucho más acertado que cualquier tipo de asistencialismo, porque el campesinado podrá producir sus viveres para vivir él y su familia."

ria eran beneficiarias y estaban en posesión de 1'742,279 has. La reestructuración buscaba beneficiar a alrededor de 340 comunidades con 1'100,000 has.

Pero con el inicio de este proceso comenzaron los problemas, pues el D.S. 006-86-AG había fijado un plazo de 120 días para ejecutar las "acciones tendientes a la reestructuración", sin precisar el plazo de entrega efectiva de tierras. De hecho, los 120 días fueron entendidos como la fase

inicial en la que se determinaría los ámbitos físicos de las empresas, plazo que por otro lado fue excedido. Asimismo, muchas comunidades denunciaron irregularidades en el trámite, sobre todo con las notificaciones que la Región Agraria debía hacer llegar a las empresas.

De hecho, el proceso de reestructuración está suspendido desde noviembre de 1986. De las 43 empresas se ha comprendido sólo parte de ellas (se afirma que menos de la mitad) y

en todo caso involucran una parte de las 28 empresas que no tienen títulos de propiedad. La Región Agraria de Puno señala que hasta marzo del presente año el gobierno ha reestructurado 620 mil has., número que incluye a las aproximadamente 220 mil has. de la Cooperativa Agraria de Trabajadores "Gigante" que realizó un proceso de autoreestructuración. Igualmente, en la cifra dada por la Región Agraria se incluirán los fundos otorgados a las 10 comunidades en el Rimanacuy y que no se habrían efectivizando. Esto significa, en consecuencia, que el gobierno ha reestructurado realmente entre 350 y 400 mil has.

Esto motivó la recuperación de tierras efectuada en mayo pasado: la falta de cumplimiento del gobierno con el proceso de reestructuración de las empresas asociativas, como lo había prometido el propio Presidente García en su mensaje del 28 de julio de 1986 y con ocasión del Rimanacuy de Puno.

Las acciones de recuperación últimas coincidieron con la realización del paro nacional del 19 de mayo convocado por la CGTP y se produjeron dentro de un clima general de tensión debido a las acciones terroristas de Sendero Luminoso y la militarización del departamento. Las familias beneficiadas con esta recuperación son alrededor de 17



Campesinos de Macari recuperaron 10 mil has. en 1985.

mil, pertenecientes a 220 comunidades. El total de tierras recuperadas en esa oportunidad alcanza el número de 320 mil has.

Por otro lado, este hecho produjo la reacción de las autoridades y de los gerentes de las empresas, los cuales apoyaron a efectivos de la Unidad Táctica Antisubversiva de la policía y a cerca de mil efectivos del ejército que llegaron a la zona, reprimiendo a hombres, mujeres, niños y ancianos. Las fuerzas del orden detuvieron a 372 campesinos, matando a Pedro Laura Ochochoque.

ALGO MAS QUE REPARTIR LAS TIERRAS...

Un punto central de discusión sigue siendo el futuro de las comunidades campesinas en relación con la forma de trabajar las tierras adjudicadas. En base a las experiencias de Kunurana y Umachiri, los campesinos están interesados en confor-

mar las empresas comunales. Esa sería la solución: el trabajo mancomunado, en donde la empresas y las familias sean beneficiadas.

Esta alternativa, sin embargo, presenta algunos problemas. Uno es el tamaño de las tierras a ser adjudicadas, pues una extensión menor de 500 has., por ejemplo, podría ser insuficiente para un trabajo como empresa comunal, más aún si se tiene en cuenta que no todas las tierras son productivas. El crédito agrario es lento y dificultoso y es básico para el desarrollo de las empresas. Se tiene que reestructurar la parte administrativa y de comercialización y se tiene que buscar un mecanismo que permita el rápido mejoramiento del ganado (y la recuperación del ganado mejorado que algunas empresas han transferido). Asimismo, otro problema que resulta preocupante es el destino de los trabajadores no-comuneros de las empresas, que al ser

liquidadas quedarían sin trabajo, salvo que sean incorporados a las comunidades.

ACELERAR EL PROCESO O INCREMENTAR LA TENSION

Las acciones de recuperación realizadas por los campesinos han podido evidenciar la cercana colaboración entre los grupos de poder local, los gerentes de las empresas y los funcionarios de la Región agraria de Puno. Se afirma que estos últimos son los directamente responsables de la obstaculización de la reestructuración. Asimismo, se ha señalado que entre los funcionarios de Puno y de Lima del Ministerio de Agricultura existe una fuerte tensión. Con la recuperación de tierras se ha posibilitado también que se descubra que el presidente de la SAIS Aricona (con alrededor de 80 mil has.) escondió el 22 de mayo una resolución del 5 de marzo de este año por la cual se reestructuraba a esa empresa, adjudicándose 40 mil has. a los campesinos. Sólo la fuerza y la lucha de los campesinos permitió conocer esa resolución.

Queda como aspecto central profundizar la reestructuración y hacerlo al más breve plazo, ya que no se puede matener a los campesinos en una situación de indefinición, aumentando aún más la tensión en la zona.



MOVIMIENTO CAMPESINO

Notas para un balance

Con motivo del día del campesino, queremos presentar en esta oportunidad algunos puntos referidos al movimiento campesino, que pueden suscitar debate y posibilidad de contrastarlos con lo que sucede en cada región y en cada zona del país. Ello tiene como objeto poder recoger puntos de vista diversos que nos permitan ir profundizando un balance necesario del movimiento campesino y rural de nuestro país.

Han transcurrido 30 años de diversas experiencias de lucha y movilización campesina. En una primera etapa, estas estuvieron dirigidas a la demanda de una reforma agraria que liquidara el latifundio y a los gamonales (1956-1969). En una segunda etapa se fue complejizando la situación, ya que por un lado se efectuó la Reforma Agraria de Velasco, (redistribuyéndose tierras en Cooperativas, SAIS y Grupos Campesinos que benefició a un tercio de las familias del campo); y de otro lado, algunas organizaciones campesinas propiciaron tomas

de tierras directamente, buscando una justa aplicación y aceleramiento de la reforma agraria (medida que continúa teniendo vigencia para algunas zonas del país como Puno). Por último, se ha planteado el gran reto de cómo afrontar en mejores condiciones la producción de la tierra, con qué recursos y bajo qué modelo de desarrollo posible.

En ese contexto, se dieron diversas experiencias que contribuyeron a la formación de organizaciones campesinas, agrarias y de comunidades nativas, que principalmente han tenido su desarrollo en los últimos 15

años. Estas han sido canalizadas gruesamente por confederaciones campesinas como la CCP y la CNA, y más globalmente por el CUNA (Consejo Unitario Nacional Agrario) donde además se encuentran agrupadas otras organizaciones como CENECAM (Empresas Asociativas), FENDECAAP (Cooperativas Azucareras), FENCOCAFE (Cooperativas Cafetaleras), CGCP, etc.

Siendo así hemos querido recoger una serie de puntos de vista a manera de hipótesis de balance que presentamos a continuación:

1. Nos parece que como nunca antes se ha extendido la organización campesina, agraria y "nativa" en nuestro país; lo cual es importante de valorar adecuadamente. Estas experiencias de organización no solamente están guiadas por un esfuerzo reivindicativo y de lucha directa contra el Estado o poderes locales, sino como posibilidad de llevar adelante alternativas de desarrollo comunal en el campo de la salud, canales de irrigación, lo técnico productivo y otros; de comercialización directa (cooperativas, comités, etc.); de defensa de sus propiedades de ganado, tierra y demás bienes familiares (rondas campesinas).

2. Existe un desarrollo desigual de la organización que en muchos casos tiene que ver con la heterogeneidad social, económica, cultural y política vigente en el campo. Ello nos da como

sub-producto la ausencia de una estructura única que centralice al conjunto de organizaciones en el país.

Podríamos distinguir gruesamente hasta 3 corrientes que aún permanecen disimiles entre sí, actúan con dinámicas propias y por lo común están atravesadas por diversas contradicciones in-

terización como CONAP (Confederación de Nacionalidades de la Amazonía Peruana), de reciente formación.

3. El mayor esfuerzo de centralización nacional del campesinado se da a través de la CCP - CNA que son el eje principal del CUNA, pese a sus contradicciones.



ternas: a) El movimiento agrario campesino, liderado sobretudo por la CCP y la CNA. b) Un movimiento empresarial, liderado por la mediana burguesía agraria que controla la ONA y que está asociado a CONFIEP (Confederación Nacional de Instituciones Empresariales). c) Un movimiento amazónico, promovido por las diversas federaciones y comunidades nativas de la selva en cuyo interior actúan organismos de apoyo como AIDSESEP o de búsqueda de cen-

Sin embargo es necesario llamar la atención que una serie de experiencias organizativas nuevas se han ido desarrollando en el país y aún no tienen suficiente cabida en su interior, como son comités de salud, tambos comunales, clubes de madres, comités técnico-productivos, etc. Así también, no hay una preocupación específica ni especial por las juventudes campesinas y rurales que siguen representando amplios contingentes olvidados y ganados

por la frustración del desempleo, la limitación de los recursos económicos para desarrollarse.

4. Pese a lo alcanzado en organización, el movimiento campesino constituye una fuerza de presión más regional que nacional (como es el caso saltante de Puno, por ejemplo); son excepción los casos puntales de vertebración que se intentó con los 2 Paros Nacionales Agrarios de años atrás, que alcanzaron su éxito en el bloqueo de carreteras claves en el acceso a ciudades como Lima. Sin embargo hay que reconocer que la estructura nacional de la organización campesina es débil y un mapeo de la misma nos lo demuestra. Hace falta toda una estrategia de crecimiento y movilización hoy ausente o muy restringida y de bajo perfil.

5. El CUNA —más allá de los intereses particulares de cada central— es una posibilidad para desarrollar la unidad y para trabajar una propuesta seria para el sector agrario. Esto podría darle una dimensión organizativa realmente nacional al movimiento campesino, recogiendo los intentos de vertebración que se dan en la Amazonía peruana y potenciando propuestas empresariales necesarias para el desarrollo del campo y de la agroindustria en el país. Ello exige una toma de conciencia clara al respecto y el ponerse a la altura que las circunstancias nos deman-

dan.

6. Los problemas más álgidos que afrontan los diversos sectores rurales (campesinos, nativos, empresarios agrarios, agricultores) tienen diversa incidencia según la zona de la cual se trate. Pero podríamos sintetizarlos en lo siguiente:

- a) Problema de Precios y Comercialización.
- b) Problema de la tierra en cuanto titulación de comunidades, reestructuración de empresas asociativas de la sierra, parcelación de las

cooperativas de la costa, litigio de tierras diversas.

c) Problema del desarrollo agrario y rural en cuanto apoyo estatal (técnico, crédito, infraestructura, servicios, etc).

d) Problema del violentismo de Sendero Luminoso, del narcotráfico y de la militarización, y de la defensa de los Derechos Humanos.

e) Problema de malas autoridades y manejo arbitrario de las instituciones del Estado.

Guillermo Valera

eventos campesinos

III Congreso de la FADEL

"La tierra es un bien nacional"

Entre el 18 y el 20 de junio último, se llevó a cabo el III Congreso de la Federación Agraria Departamental de Lima (FADEL) bajo las banderas de "ALTO A LA PROVOCA- CION EN EL CAMPO. ¡¡LOS EX-GAMONALES NO VOLVERAN!!".

Asistieron alrededor de unos 130 delegados, de los cuales 96 fueron plenos. Ello fue la mejor muestra de respaldo a los múltiples esfuerzos de la Comisión Or-

ganizadora del evento, que tras un trabajo de reactivación de sus diversas bases hicieron realidad este congreso.

HACIENDO HISTORIA

Uno de los impactos negativos de la parcelación de las cooperativas agrarias, formadas por la Reforma Agraria de Velasco, fue precisamente la desorganización de las Ligas Agrarias y Federaciones. Esto trajo

consigo que, en valles íntegros de las provincias de Cañete, Lima y Chancay, se disolvieran la casi totalidad de sus cooperativas.

Frente a esta situación y los problemas que fueron derivándose de precios, créditos, asistencia técnica, comercialización, títulos de propiedad y la amenaza del retorno de ex-gamonales al campo, es que se fue en-

crear o reactivar ligas en Huaral, Cajatambo, Yauyos y en la nueva provincia de Oyón.

EL CONGRESO

Mucho se remarcó que "ayer se luchó por la tierra y se logró la reforma agraria, tomándose además tierras directamente en algunos casos", entendiéndose que

"Hay que aprender de las comunidades, de su experiencia" se delineó como camino, teniendo en cuenta su trayectoria ancestral; "hay que organizarnos para defender la tierra, junto con los parceleros", se planteó como decisión, asumiendo que quienes se han parcelado han sido sobre todo víctimas de políticas estatales equivocadas, aunque sin descartar errores internos de las cooperativas.

Los temas más debatidos del Congreso fueron las nuevas leyes para comunidades campesinas a partir de una exposición del Dr. Guillermo Figallo, y un panel donde se discutió acerca de la unidad del movimiento campesino, con dirigentes de la CNA, CCP y CGCP.

En comisiones se trató también el tema de las parcelaciones, su estado actual y la necesidad de defender las cooperativas como forma empresarial. Sobre la unidad del movimiento campesino se volvió a afirmar la necesidad de impulsarla desde las bases, aunque en concreto no se aprobó mecanismo alguno. Sin embargo, creemos que la nueva junta directiva de la FADEL es garantía de unidad y de trabajo en ese sentido.

Esta fué elegida por unanimidad, comprendiendo 15 cargos, y quedando como su presidente Esteban Agurto (Barranca) y de vice-presidente Walter Sacaico.



Participantes en el Congreso. CAP. Huando, Huaral.

causando la necesidad de reactivar la organización.

Walter Sacaico, dirigente campesino de la FADEL, se encargó de rememorar la historia de su organización y cómo, una a una, las Ligas volvieron a ponerse en funcionamiento. Huarochirí (su base) dió el ejemplo; le siguió Supe-Pativilca-Barranca, y los "Tres valles de Lima"; continuaron Mala, Cañete y Canta realizando convenciones en cada valle y por último, fué el Frente de Defensa del valle Huaura-Sayán. Queda la tarea de

"la tierra era un bien nacional, del país, y no para usufructo personal; hoy nos han dividido, se han deshecho los servicios y el trabajo de conjunto, y los capitalistas están al acecho". Reflexión que aludía a la parcelación de las cooperativas.

Esto se reflejó entre los asistentes al mismo Congreso donde la mayor parte de los delegados eran de comunidades campesinas y dejaba entrever la poca consistencia que todavía tienen las ligas agrarias reactivadas.



Gobierno y movimiento popular

A partir de diversos hechos sucedidos en el país durante los últimos meses, el movimiento social ha retomado su camino de lucha y exigencia al gobierno. Todo ello nos hace pensar que se abre un nuevo período político en el país. En este artículo hacemos un análisis sobre lo acontecido y el rol jugado por el gobierno y la oposición.

Nuestro país vive muchos desencuentros, ubicados entre lo que se dice y lo que se hace, entre la riqueza de unos pocos y la miseria de la mayoría, y entre la frustración de propósitos y la

esperanza de un cambio renovador.

A casi 2 años de inicio del Gobierno Aprista, asistimos a una suerte de crisis económica sin solución; a la aceptación de una violencia política que es más grave y real de lo estimado inicialmente; y a una desteñida imagen del Apra como propuesta de un "futuro diferente".

Sin embargo, también podríamos estar asistiendo a la posibilidad de conjugar una gran fuerza social desde las organizaciones populares (obreras, barriales, campesinas, regionales), que permitan esbozar un Proyecto Nacional para el país. O que la derecha tradicional, encarnada en el ex-presi-

dente Belaúnde, vuelva a resucitar, con sus programas de asistencia social restringida y de defensa de los grandes capitalistas que todavía recordamos.

POLITICA ECONOMICA Y MOVIMIENTO SOCIAL

El Gobierno actual ha seguido una política de reactivación económica que llevó a mantener buenas expectativas en el pueblo durante un tiempo, al haber dado un curso diferente a la economía, reduciendo la inflación, controlando precios de productos de primera necesidad y logrando cierta mejora de ingresos. Sin embargo, con ello se beneficiaron los

grandes capitalistas del país, confiándose el gobierno en que invertirían las ganancias obtenidas (4 mil millones de dólares en 1986) en nuevas industrias y centros de trabajo, cosa que no ha venido ocurriendo significativamente. En definitiva, ocurre que los capitalistas reclaman un plan coherente de mediano plazo que les asegure parecidas ganancias en forma estable, mientras que los trabajadores reclaman que no se les considere en la reactivación económica como meros agentes de consumo (para "reactiva la demanda"), sino que se les consigne una mejora sustancial en sus ingresos, lo cual no podrá hacerse sin cambios estructurales en la economía.

Todo esto ha llevado a que la oposición, sobretodo desde el movimiento social popular, vaya retomando un camino de lucha y exigencia de diálogo, en base a plantear un cambio global de política. Cambio encaminado a hacer realidad una efectiva redistribución de ingresos que no puede ser exitosa sin una redistribución de los intereses que gobiernan nuestra economía y nuestra sociedad. O sea, hay que afectar a los grandes grupos de poder económico nacional e imperialista, poner mayor acento en la producción agropecuaria del país y elevar sustancialmente los ingresos de la población en función de la canasta familiar (que se calcula en 10 mil

intis).

DESGASTE DEL GOBIERNO, ¿INICIATIVA DE LA OPOSICION?

Diversos hechos que se han venido sucediendo en el país, nos hacen pensar que en los últimos meses hemos ido caminando hacia la apertura de un nuevo período político en el país. Entre los más saltantes figuran: 1) la matanza en los Penales de Lima y Callao (Junio '86), de la cual ya cumplimos un año y no se deslindan claramente responsabilidades; 2) el oscuro papel del Apra en las elecciones municipales pasadas, que dejó notar los usos indebidos del poder y de los fondos económicos del Estado (noviembre '86); 3) la intervención a 3 Universidades de Lima (UNI, San Marcos, Cantuta), donde con el pretexto de ubicar terroristas se violentó la autonomía universitaria (febrero '87). 4) La aprobación al "caballazo" del Ministerio de Defensa (Marzo '87), en que si bien podía aceptarse cierto apuro, ello no tenía por qué restringir el debate y cerrarlo a la oposición; ello además originó fricciones con las Fuerzas Armadas (sobre todo con la Aviación), lo cual trajo consigo una nueva crisis interna del Estado.

5) Finalmente, los fuertes vientos de mayo marcaron definitivamente una variante en la situación política

del país, teniendo como epicentro el Paro Nacional del 19 de Mayo; éste puso en claro los límites de la actual política económica en relación a los trabajadores y la ausencia de diálogo político del Gobierno para resolver sus problemas.

Todos estos hechos políticos pusieron en cuestión



Sargento Pastrana durante la huelga policial de mayo

la capacidad del Gobierno para asumir sus propias responsabilidades, lo cual lo llevó a un visible desgaste y mayor inestabilidad política, siendo canalizado esto por una recuperación de iniciativa política de parte de la oposición, sobretodo de quienes se asientan en el movimiento popular organizado.

Hay que señalar también que —aunque de otro modo— varios hechos han

estado marcados o influidos por el violentismo de Sendero Luminoso y la represión del Estado, que en varias ocasiones han puesto en aprietos al gobierno y han impactado en la opinión pública. Sin embargo, a las finales no han sido lo más determinante en el curso de la situación política del país.

campo.

Entre otros hechos, el Paro Nacional, desencadenó la huelga policial en los días previos, aunque ciertamente no fue una medida coordinada con la CGTP; ésta huelga resquebrajó el llamado "principio de autoridad" del Gobierno, por negligencia del Ministerio del Interior en no atender a tiempo las demandas planteadas (sobretudo alzas salariales y democratización institucional). De otro lado, el Paro Nacional alentó la movilización comunera por la recuperación de tierras en Puno, en 7 de sus Provincias, donde 15 mil familias tomaron un total de 320 mil há de las llamadas "Empresas Asociativas".

Así mismo, con esta medida del Paro Nacional (y las recuperaciones de tierras), se neutralizó el accionar de Sendero, el cual en esos días "no dio la cara" (pese a cumplirse el 7mo aniversario del inicio de su lucha armada, el 17 de mayo), demostrándose que la movilización de masas organizadas es una alternativa no sólo frente al Gobierno, sino también contra el violentismo de Sendero. Además este paro, evidenció los límites y debilidades de la política del Gobierno como ya lo hemos señalado.

**IZQUIERDA UNIDA:
SU CRISIS Y SU
RESPONSABILIDAD**

Este contexto también

repercutió internamente en la conducción de la oposición. En I.U. se precipitó la renuncia de Barrantes a la presidencia del frente, debido a desaciertos en la dirección de dicha organización política. Las críticas se han centrado sobretudo en haber personalizado demasiado IU; descuidando su organización interna; en su política de acercamiento al Apra, sin marcar adecuadamente la propia identidad como fuerza de oposición; y en no haber podido canalizar el debate interno, necesario para avanzar en las condiciones actuales del país.

Ciertamente, ha sido importante también que todos los miembros del Comité Directivo Nacional (CDN) reconozcan su cuota de responsabilidad y que el liderazgo de Barrantes en I.U. va más allá de ocupar tal o cual cargo.

Sin embargo, ello ha abierto y planteado una mayor responsabilidad a I.U. que tiene entre manos la exigencia de sentar las bases que permitan el desarrollo de las diversas formas de PODER POPULAR desde sus propias organizaciones. En esta perspectiva se enmarca de manera muy importante la convocatoria de la Asamblea Nacional Popular (ppstergada para Agosto), como posibilidad de poder centralizar las diversas fuerzas organizadas del movimiento social y popular.



**SIGNIFICADO DEL
PARO NACIONAL**

Esta medida, actuó como centro de gravedad (epicentro) de otra serie de hechos que se sucedieron en su entorno y obligó al Gobierno a aceptar que no es poder absoluto y a abrir un diálogo entre el presidente Alan García y la CGTP (Central General de Trabajadores del Perú) como interlocutor de los trabajadores de la ciudad y del



NOTICIAS LOCALES

AYABACA

A fines de Abril convocado por la Liga Agraria de Ayabaca se ha realizado el Seminario sobre Derechos Humanos y Organización. Se trataron los temas de defensa y organización así como los alcances de las nuevas Leyes de Comunidades. Esto último es muy importante ya que en la provincia existen 44 comunidades campesinas.

En el evento se constató -entre otros hechos- que las rondas campesinas han contrarrestado el robo, la inmoralidad y la corrupción pero que, las relaciones entre comunidades y entre comuneros y colonos, no son buenas generándose algunos conflictos.

Entre los acuerdos más importantes que se tomaron estuvo que, con la finalidad de dar una mayor difusión a las leyes, la Liga Agraria y Fradep en coordinación con las comunidades, convoquen eventos por sector en toda la provincia.

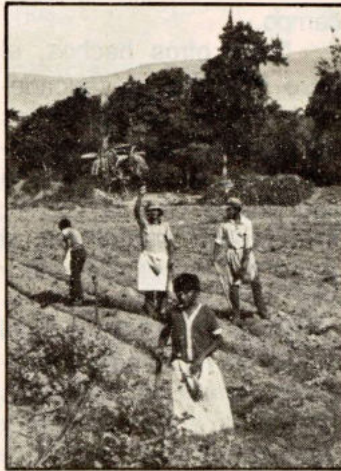

II Convención ANAPA

Luego de seis meses de su Congreso Nacional en Cusco, se volvieron a reunir 250 delegados parceleros en Huacho.

Tema principal de la reunión fue nuevamente la situación de la parcelación a nivel nacional, encontrándose como problemas la anulación de algunos procesos de parcelación en Chincha, Cusco; y también la ausencia de una reglamentación definitiva del proceso, por parte del Estado. Exigiéndose por ello la renuncia de los funcionarios que propician esta situación.

De otro lado causó gran preocupación la situación de los precios para sus productos y la importación que quiere hacer el gobierno, en lugar de apoyar la producción nacional.

Otro acuerdo fue el apoyo a los campesinos sin tie-

rra, pidiendo la adjudicación definitiva de los predios afectados por Reforma Agraria aún en poder de sus dueños; se pidió también que sólo sea 50 Hás. el área inafectable y que las nuevas irrigaciones sean entregadas a eventuales y trabajadores del campo sin tierra.

HUAURA

Con la asistencia de 40 campesinos parcelarios, tanto dirigentes como miembros de base, que representaban a 11 CAUs. se realizó el I Encuentro de Cooperativas Agrarias de Usuarios del Valle de Huaura -Sayán; organizado por los Concejos de Administración de las CAUs Acaray, El Sol y San Martín y Servicios Educativos Rurales.

Como resultado del intercambio y reflexión de las distintas experiencias del valle, se señaló la preocupación permanente que hay por definir su situación legal y su reconocimiento por el Estado y el movimiento agrario. Se vio también que luego de cuatro años de experiencia individual, la CAU podía constituirse en el respaldo al trabajo productivo parcelario prestando asesoría técnica, servicios de crédito y maquinarias y planificación. Otro punto importante a resaltar es la ausencia de apoyo estatal y de instituciones ligadas al agro para apoyar este modelo cooperativo.



ORACION DEL JOVEN AYACUCHANO

En el marco de las Jornadas de Reflexión Juvenil, jóvenes de 4º y 5º de secundaria de la ciudad de Ayacucho escribieron oraciones que nos hablan del Amor, la Paz, la Juventud, la Vida y la Esperanza. La Comisión Episcopal de Acción Social y la Arquidiócesis de Ayacucho han recogido estas oraciones en una publicación titulada "Oración del Joven Ayacuchano". En esta sección, nos parece importante mostrar la fé de estos jóvenes que a pesar de vivir en una zona convulsionada por la violencia y el dolor, nos hablan de su voluntad de defender la vida, de buscar la justicia, de encontrar la paz, de su esperanza en un mundo nuevo.



CREO EN LA PAZ QUE PRONTO LLEGARA

*Creo en la paz y no creo que la maldad pueda durar mucho tiempo.
Creo en la paz, porque la juventud es inquieta y se propone ser instrumento de paz.
Creo en la paz, porque no hay hombre que no anhele y no desee que pronto haya paz.
Creemos en la paz, que llegará pronto, porque queremos poner en práctica lo que hemos aprendido, porque queremos vivir en una tranquilidad creativa y de transformación.
No creemos en la violencia, porque nos impide ser instrumento de paz.*

CREO EN LA ESPERANZA

*Creo en la esperanza de que la vida de mañana será mejor que la de hoy, que Dios triunfará y reinará sobre este mundo cegado por la ambición.
Creo en la fuerza que viene de Dios para no ser cómplice del mal que hay en este mundo.
Creemos y esperamos que los jóvenes todos llegarán a tomar conciencia de la realidad en que vivimos y se proyectará hacia una sociedad que les permitirá vivir su propia juventud.
Creo en la esperanza de un pueblo que llegará a organizarse para cumplir con sus deseos de liberación.*



IV Concurso Nacional de D



"JUVENTUD DE NAVIDAD SARHUINA - CONTRAPUNTEO"
Porfirio Ramos Yanamí
Sarhua - AYACUCHO
"Dos regidores con su grupo da uno, dos arpas. Dos viejos. Dos "atagales" disfrazados por cada grupo. Dos pastores. Uno de cada grupo bailando contrapunteo. Compadres "tragokamayoq" (encargados del trago). "Aqakamayoq" (encargado de la chicha) de cada grupo. "Kuyaq" (voluntarios familiares y acompañantes).

"FAENAS AGRARIAS EN LAS FIESTAS DE MARIKUNTA"
Hernán Chiroque C.
Loma Negra, La Libertad

"LA DANZA DEL SAJINO"

Mamerto Díaz Rodríguez - San Andrés, Río Marañón. LORETO

"El dibujo representa a un grupo de Nativos Boras presentando ante gringos americanos. Aquí están bailando una danza llamada, la danza del "Sajino". Este grupo de Boras se presentan con la condición de vender sus artesanías y eso es la costumbre de vivir como nuestro trabajo".

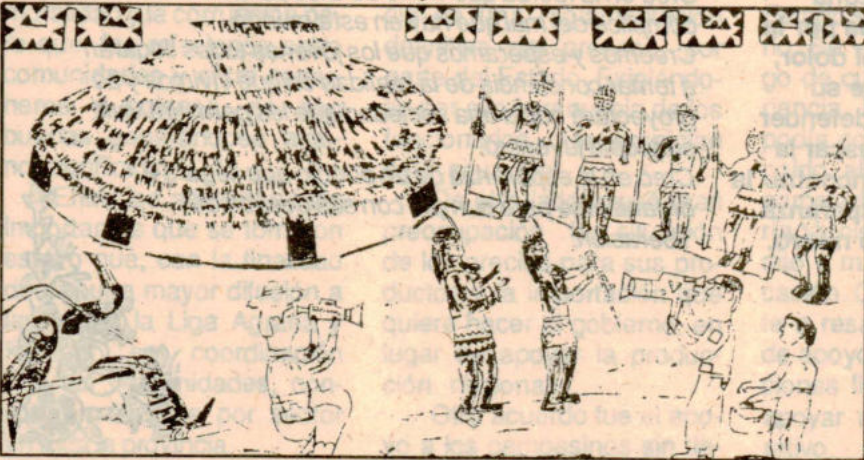

Desde hace 4 años los Centros de Promoción y Desarrollo, Educación y Comunicación Popular y las centrales campesinas CCP y CM vienen organizando el Concurso Nacional de Pintura y Dibujo Campesino. Cada año se ha notado un mayor desarrollo del evento tanto en la participación masiva de los campesinos como

Dibujo y Pintura Campesinos

AD

upo ca-
ciolines.
os, uno
ores,
do en
s
ado del
ncar-
la
os),
es".

AGRICOLAS Y EL CASERIO"

Chapilliquén
la Arena, Bajo
Piura
nte todos los
es y mujeres
no abeja. Los
hombres co-
jijos trabajan.
uña fiesta en
los invitados"



en la organización
misma del concurso.

CONCURSOS REGIONALES

Uno de los logros más importantes de los últimos años ha sido los Concursos Regionales en zonas como Abancay, Ayacucho, Cusco, Chepén, Chimbote, Chíncha, Huaura, Iquitos y Piura.

Estos Concursos Regionales son pruebas de la organización, entusiasmo y compromiso alcanzados y también del alto nivel plás-

tico y expresivo que ponen de manifiesto en las obras los participantes.

EL JURADO

El Jurado fue formado por el pintor Angel Chávez, el artesano José Luis Yamunaqué, el antropólogo Juan Ansión, el crítico Sebastián Gris, el secretario general de cultura de la CCP Manuel Pérez Puyén, el ganador del año pasado Edgar

El tema de este año ha sido "Realidad Campesina", motivando trabajos de los más diversos lugares del país. Entre las obras seleccionadas en los Concursos Regionales y las enviadas directamente a Lima sumaron más de 300.

Mozombite y dos miembros del Comité Organizador.

CONTENIDO Y MENSAJE DE LOS TRABAJOS

La mayoría de contenidos y mensajes estuvieron referidos a la vida cotidiana en el campo; el tema de la violencia y la defensa de los Derechos Humanos aparecieron como una constante en las obras de las zonas de Ayacucho, Abancay y Junín.

ACTIVIDADES EN LIMA Y REGIONES

Durante la semana de la celebración del "Día del Campesino", se llevó a cabo la premiación, con presencia de los tres ganadores, exposición de la Muestra Itinerante de las obras seleccionadas y una Mesa Redonda para que la población de Lima pudiera gozar y valorar la experiencia artística del campesinado.

En las Regiones donde se realizaron concursos también se llevaron a cabo actos de premiación con exhibición de los trabajos recibidos en la región.

LOS 3 GANADORES DEL IV CONCURSO

AUTOR: Hernán Chiroque Chapilliquen.
LUGAR: Loma Negra, La Arena, Bajo Piura.

TITULO: "FAENAS AGRICOLAS Y FIESTAS DE MI CASERIO".

AUTOR: Rufino Fiestas Pa-
yo.

LUGAR: Rinconada, Llicuar,
Bajo Piura.

TITULO: "PINTURA DE LA
VIDA CAMPESINA".

AUTOR: Mamerto Díaz Ro-
dríguez.

LUGAR: Comunidad San An-
drés, Río Momón - Maynas,
Loreto.

TITULO: "BAILANDO LA
DANZA SAJINO"

El jurado otorgó 3 Men-
ciones Especiales:

AUTOR: María del Pilar Vás-
quez.

LUGAR: Maynas, Loreto.

TITULO: EL RIO NAPO

AUTOR: Ricardo Ninatanta
Salcedo.

LUGAR: Huabal, Chepén,
La Libertad.

TITULO: LA VIDA DEL CAM-
PESINO

AUTOR: Sinecio Maricahua
Chincicahua

LUGAR: Caserío General
Merino, Quebrado Mana-
yaen, Bajo Amazonas, Lore-
to.

TITULO: LA VIDA DEL CAM-
PESINO.

Se otorgaron 41 Mencio-
nes Honorables y además se
concedió una Mención Es-
pecial, fuera del concurso -
por ser miembro del Jurado -
a la obra de Edgar Mozom-
bite ganador del año pasa-
do.

Testimonio de los ganadores del IV Concurso

*De izquierda a derecha:
Rufino Fiestas,
Mamerto Díaz y
Hernán Chiroque,
ganadores
nacionales
del concurso*

RUFINO FIESTAS PAZO

"Lo que he querido ex-
presar en mi dibujo es como
vivimos nosotros los cam-
pesinos y nuestras familias.
En el aspecto social, todos
los problemas, costumbres y
creencias; respecto a la pro-
ducción he querido expre-
sar que el hombre del cam-
po trabaja y no obtiene ga-
nancias por sus productos
porque nos pagan bajos pre-
cios.

En el dibujo se muestra
la vestimenta poco reme-
dada que usamos, en otras
escenas se muestra cómo
son nuestras costumbres,
cómo labramos la tierra, có-
mo nos divertimos en nues-
tras fiestas religiosas y en
los carnavales; también de-



muestra todos los problemas que tenemos y pedimos que tomen en cuenta, mediante este dibujo, la realidad en que vivimos nosotros los campesinos".

**HERNAN CHIROQUE
CHAPILLIQUEN**

"El título de mi dibujo es "Algunas faenas agrícolas y fiestas de mi caserío". En las fiestas el agricultor y celebra, cuando salen en procesiones como llaman allá, donde festejan y todos colaboran como es conveniente, mutuamente, para así llegar a una fiesta bonita y alegrarse aunque sea un fin de semana.

En mi dibujo también he querido expresar la vida del

campesino de Loma Negra, donde se ve diariamente que el campesino tanto hombres como mujeres y niños trabajan; varios niños dejan de estudiar para ayudar a sus padres ya que los medios económicos no les abastece para seguir sus estudios".

**MAMERTO DIAZ
RODRIGUEZ**

Yo quería expresar en mi dibujo la realidad que está pasando en mi caserío. Hay un grupo de nativos que se presentan ante los turistas, la compañía de turismo lleva a los turistas para así cumplir su rol turístico; entonces mis hermanos del caserío tienen que hacer un show

para poder ganarse la plata dentro del turismo. La verdad es que las compañías turísticas nos explotan bastante, ellos ganan mucha plata llevando al turista allí y a nosotros nos dan una migaja. Voy a contar la realidad: a nosotros por cada turista que va nos pagan 10 intis, si entran 10 turistas son 100 intis; eso a veces mensualmente o quincenalmente son 300 ó 400 intis que tenemos que repartir entre las siete familias que hacemos el show y esa plata no da para poder subsistir en nuestra vida, para poder comprar la ropa de nuestros hijos y si se enferman no nos alcanza para poder curarlos. Esa es la realidad que veo yo en mi dibujo.



Cuadros campesinos: Creatividad y participación campesina

Pretendemos que la experiencia que presentamos en esta sección, realizada a partir de dibujos del Concurso Nacional de Dibujo y Pintura Campesina, pueda enriquecer el trabajo con la Muestra Nacional Itinerante del IV Concurso, con los dibujos presentados a los Concursos Regionales así como con otros materiales.

La muestra se podrá apreciar en las diferentes regiones del país, a solicitud de los grupos interesados.

En la experiencia de Talleres de Comunicación, que Illa (Centro de Comunicación y Educación Popular) viene desarrollando con campesinos de Chepén y Piura, ha implementado como parte de los mismos, el uso creativo de los dibujos y pinturas del I y II

Concursos. Estos cuadros se proponen a los talleristas como gráficos de expresión creativa en relación a determinadas temáticas - eje de los talleres. La forma como se procede es la del concurso o la competencia a modo de juego.

Los objetivos de fondo de esta dinámica se orientan a:

- Afianzar las temáticas -eje de los talleres.
- Ejercitar la capacidad de formular títulos breves y

de honda significación cultural a partir de los cuadros.

—Promover la reflexión y análisis de contenidos y formas de los cuadros campesinos.

—Descubrir y colectivizar constantes y variables de percepción y concepción sobre los fundamentos de cada frase-síntesis y del cuadro mismo.

dicando que escriban el título que mejor exprese el dibujo. Luego se pegan los títulos (con el nombre de los autores) alrededor del cuadro, y se da inicio a la reflexión participativa, previa a la elección del título ganador.

Esta parte de la dinámica, da inicio a un proceso de inter-comunicación alrededor de la propuesta y las diferentes entradas de percepción que se tiene sobre ella.

En este momento podemos intercambiar experiencias y procesos de los talleristas en relación al desarrollo de su conciencia política o de su afirmación e identidad cultural (memoria, inconciente colectivo, etc.), produciéndose un rico debate en el que aprenden dirigentes, miembros de base y promotores institucionales.

Por ello pensamos que los cuadros son un efectivo "discurso" cuyo código gráfico nos remite a su vez (en la forma de organizar sus elementos y transmitir sus mensajes) a una misma matriz cultural, común al campesinado peruano: la matriz andina que subyace al terreno de la pluralidad y diversidad vigente en nuestro país.

Por otra parte, la ventaja de esta dinámica es que los hace co-partícipes de la obra de arte. Suscita reacciones internas y personales y estas a su vez "activan y prolongan" la creación del tallerista, cuando este for-

mula su título y recrea la propuesta. Y esto es ya entrar, además del terreno intelectual, al terreno de los afectos, de la emoción creadora.

Como apreciamos en la foto, el autor ha dividido el espacio de acuerdo a la secuencia temporal: pasado, presente y futuro, planteando en cada época tres escenas que la caracterizan. Sobra decir el valor que para el planteamiento de una cultura popular, tiene la necesidad de una interpretación integral de los elementos y de la totalidad del cuadro. Tarea que dejaremos para otro momento. Sin embargo finalizaremos resaltando los títulos que ésta "poesía muda" (1) suscitó entre los campesinos: "metamorfosis", "Evolución campesina", "Historia campesina", "realidad campesina", "desarrollo campesino", "¿Habrà solución?", "para lograr la libertad es urgente la unidad"...

Esperamos que a partir de estos juegos y concursos fundamentales en la cultura campesina, sigamos desarrollando nuevas intuiciones, descubriendo valiosos aportes y redescubriendo junto con los participantes la capacidad de "escribir" la historia con el lenguaje propio del pueblo campesino.

Dante Alfaro O.
Illa

(1) Como dijera a propósito de la expresión gráfica el campesino ganador de Chimbote del Concurso.



A manera de ejemplo, comentaremos el proceso y los resultados trabajados en un taller de prensa en Chépén, a partir de uno de los cuadros: "Campesino de Ayer, Hoy y de Futuro (ver foto).

El primer paso consiste en pegar el cuadro en la pared. Seguidamente se les entrega la mitad de una hoja de papel y un plumón, in-

En el Perú, la escasez de tierras cultivables y el desempleo en el campo constituyen un grave problema que debemos solucionar. Nos parece importante, por ello, presentar la experiencia de un grupo de comuneros sin tierra de Quintay, en su mayoría jóvenes, que se han organizado para irrigar pampas eriazas de su comunidad y ganar terrenos de cultivos. Esta es una alternativa surgida de la propia comunidad para solucionar sus propios problemas.



Quintay es una comunidad campesina situada 6 Kms. arriba de Sayán en la margen derecha del río Huaura. Sus habitantes se dedican a la agricultura, destacando el cultivo de hortalizas, frutales y a la ganadería, especialmente a la crianza de cabras, en las pequeñas áreas de cultivo que poseen y en las lomas de la comunidad.

LOS JOVENES FRENTE A LA ESCASEZ DE TIERRAS

Teniendo en cuenta que la comunidad sólo posee 8 Has. de tierra comunal cultivable, que sus miembros tienen poca tierra y algunos nada, la principal

limitación es la falta de tierras agrícolas para el desarrollo de la comunidad.

Esta falta de tierras cultivables la sienten con mayor fuerza los jóvenes. De ellos, surge la idea de ampliar la frontera agrícola aprovechando las pampas eriazas y las laderas de los cerros, única forma en que la mayoría de personas tengan un pedazo de terreno para cultivar y producir.

Quintay: Construyendo nuestro canal

Este proyecto comunitario toma fuerza cuando algunos jóvenes de la comunidad se integran al MIJARC (Movimiento Internacional de la Juventud Agraria Rural Católica) donde intercambian experiencias, conocen realidades de otras latitudes y a partir de ello se convierten en animadores de la unidad y organización de la Comunidad. Estos jóvenes, siembran la esperanza de irrigar las pampas que que-



dan arriba del poblado comunal.

COMUNEROS SIN TIERRA SE ORGANIZAN

Es así, como después de muchos intentos, el 14 de Mayo de 1984, 35 comuneros en su mayoría jóvenes, deciden constituirse en: "GRUPO DE COMUNEROS SIN TIERRA DE QUINTAY" y dar los pasos necesarios para realizar la IRRIGACION "NUESTRA SEÑORA DE LA ASUNCION DE QUINTAY" nombrando su primera junta directiva presidida por Marcelino Calero. Para realizar los estudios previos solicitan el apoyo del MIJARC y CEAS (Comisión Episcopal de Acción Social).

A partir de entonces se

establecieron las faenas comunales para construir la plataforma del canal desde la zona de Lliu-Lliu (3 Montones) canal que a su término tendrá 7 Km. de extensión a través de las laderas de los cerros. Haciendo uso de barretas, combas, picos, lampas y carretillas, a lo largo de 2 años, este grupo trabajó intensamente hasta lograr el 80% de la plataforma, obra que indica el nivel de unificación y organización que alcanzaron para que en forma disciplinada el grupo cumpla con realizar su labor.

LA EJECUCION DEL CANAL

Actualmente se viene realizando la construcción del canal que se inició el 21 de febrero de este año. Por la condición de ser campesinos eventuales, los integrantes del grupo sólo destinan dos días de la semana (viernes y sábado) para la ejecución del canal, siendo apoyados por el área técnico-productiva del SER y el equipo SER-Huaura. Para un mayor avance en la construcción del canal y mejor rendimiento de la mano de obra, los comuneros se han organizado formando seis cuadrillas o frentes de trabajo: para nivelación de la base del canal, para vaciado de concreto en el piso, para el trabajo de mampostería para los bordes del canal, para el empaste o enlucido del canal, y el último frente que se dedica al abastecimiento de materiales en la zona de tra-

bajo (arena, cemento, agua) Además para apoyar el trabajo han implementado la "olla común" cuya responsabilidad es rotativa entre los socios.

Se ha avanzado 400 metros de canal de concreto y revestido. La poca disposición de tiempo para los trabajos ha marcado una dinámica lenta en la construcción pero ha permitido también una progresiva maduración del proyecto entre los beneficiarios. Actualmente los comuneros han renovado su directiva siendo el nuevo presidente Daniel Solórzano y se reúnen quincenalmente en Asambleas para evaluar el avance de la obra, ver el cumplimiento de los acuerdos y fortalecer su organización. En la última Asamblea optaron por una nueva modalidad de trabajo: a partir del 22 de junio se está laborando una semana al mes, con esto se piensa aumentar la eficiencia en el trabajo, lograr mayores rendimientos en la participación comunal y mejorar el uso de los recursos, dando mayor dinamismo y fuerza a la organización de los comuneros sin tierra.

La culminación de este proyecto traerá sin duda un cambio importante en la geografía de la zona, pues al final se ganarán 100 has. nuevas de tierras para la agricultura, preferentemente dedicadas a la fructicultura y que traerá también grandes beneficios para los comuneros y bienestar para la población en general.



Deslinde de comunidades

En el último ANDENES comentamos la Ley de Deslinde y Titulación de Comunidades y la Ley General de Comunidades Campesinas. Aunque la segunda debe reglamentarse antes del 15 de julio de este año en la Ley de Deslinde no se menciona nada sobre su reglamento, creemos importante avanzar en precisar uno de los casos contemplados por la Ley de Deslinde: la controversia por límites entre comunidades campesinas.

EL PROBLEMA

La Ley de Deslinde y Titulación (Nº 24657) debe permitir que las comunidades campesinas superen cualesquiera de estas dificultades:

- Si no tiene títulos de las tierras que poseen;
- Si hay disconformidad entre las áreas que indican sus títulos y las áreas que poseen realmente; y
- Si los títulos son imprecisos en cuanto a los linderos, medidas perimétricas o

áreas que incluyen.

Para solucionar esto se ha dispuesto en la Ley un trámite que se inicia con una solicitud de la comunidad a la Dirección Regional Agraria, continúa con la diligencia de levantamiento del plano de conjunto y determinación de colindancias y concluye con su inscripción en los Registros Públicos.

Si algún colindante que no es comunidad no estuviera conforme con la línea del lindero propuesta por la comunidad al iniciar el trá-

mite podrá señalar su oposición al momento de la diligencia de levantamiento del plano, basándose en títulos inscritos en Registros Públicos y además en la posesión directa del colindante. Si se cumplen estos requisitos el funcionario del Ministerio de Agricultura invitará a una conciliación o arreglo entre la comunidad y el colindante.

LA CONCILIACION

Si se produce la conciliación, la Dirección Regional Agraria levantará el plano de conjunto y la memoria descriptiva y los enviará a los Registros Públicos para su inscripción. Pero sino se llegara a ningún acuerdo, entonces la Dirección Regional enviará el expediente al Juzgado de Tierras para que éste resuelva acerca del lindero y las áreas objeto de la controversia. La resolución del Juez es apelable, en última instancia, al Tribunal Agrario.

Pero ¿qué ocurre si la controversia se produce **con otra** comunidad campesina y no con un particular?

Si en la diligencia de levantamiento del plano de conjunto quien se opone a la línea del lindero señalada por la comunidad solicitante es otra comunidad, el funcionario de la Dirección Regional Agraria invitará a las comunidades a que lleguen a una conciliación (art. 8), lo que debe significar que no

perjudique a ninguna de ellas.

Sin embargo, para que dicha conciliación tenga validez legal debe ser aprobada por cada una de las comunidades en Asamblea General convocada especialmente para discutir sobre ello y contar con la votación favorable de por lo menos los dos tercios de los comuneros calificados.

que previamente se apruebe por cada comunidad, con una votación de por lo menos los dos tercios de los comuneros calificados.

Los árbitros son personas escogidas por la comunidad debido a la confianza que le merecen para permitir juntamente llegar a un acuerdo justo entre ambas comunidades. El árbitro puede ser una persona o más pero siempre en número impar (de modo de evitar los empates) y deben ser aceptados por ambas comunidades. Lo que ellos decidan tendrá el mismo valor que una sentencia del Juez.

En aquello que el Reglamento no alcance a precisar pueden aplicarse de manera supletoria las normas sobre arbitraje del Código de Procedimientos Civiles (art. 548 y siguientes).

SI NO HAY CONCILIACION

Si al momento de la diligencia de levantamiento del plano no se llega a ninguna conciliación y tampoco prospera la idea de buscar un arbitraje se seguirá el trámite previsto en el art. 13º de la Ley, es decir, la Dirección Regional Agraria indicará en el plano de conjunto la línea de deslinde de las tierras comunales y precisará las áreas en controversia. Este expediente será enviado, de oficio, por la propia Dirección Regional al Juzgado de tierras para que resuelva sobre las áreas y los linderos

en discusión.

En la medida que ya el expediente trae el problema definido no será necesario una demanda, pero sí será necesario que el Juez realice una Inspección Ocular al terreno, citando a los interesados, con la concurrencia de un perito para que grafiquen en el plano las pretensiones de las partes. El Juez podrá recibir los documentos que presenten como prueba cada una de las partes y finalmente sentenciará determinando la línea que servirá de lindero, luego de lo cual se procederá a la colocación de hitos en la línea divisoria.

CONCLUYENDO

En caso de no llegar a una conciliación hemos visto que el problema es solucionado por el Juez de Tierras, conforme al trámite que acabamos de reseñar.

Sin embargo, creemos que resuta más conveniente para las comunidades evitar el costo de este juicio (en dinero, tiempo y distracción en resolver otros problemas, tal vez más importantes), para lo cual se puede recurrir a la conciliación y al arbitraje. Estos otros mecanismos pueden permitir arribar a soluciones en algunos casos más justas y además evitan un inútil enfrentamiento entre comunidades vecinas, formadas igualmente por campesinos comuneros.

Laureano del Castillo

EL ARBITRAJE

Pero la Ley también posibilita que las comunidades resuelvan el problema por medio de un **arbitraje**. El artículo 13º permite que las Comunidades acuerden que sea la decisión de los árbitros la que ponga fin a la discusión.

De la misma manera que en la conciliación, para que arbitraje sea válido se exige

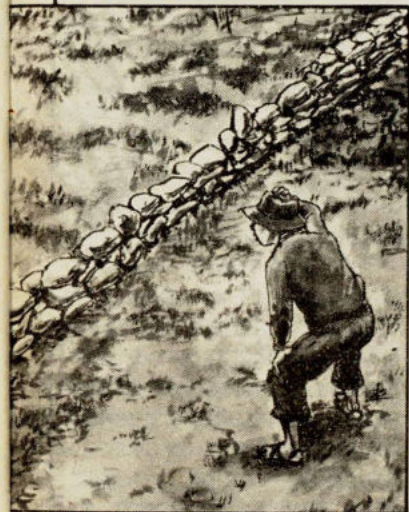

Don Pepe: 25 años de Pastor en Cajamarca



En la hermosa ciudad de Cajamarca, la iglesia de esta localidad celebró los días 18, 19 y 20 de Junio las Bodas de Plata de Monseñor José Dammert Bellido como obispo de ésta diócesis norandina.

A esta importante celebración asistieron numerosos campesinos y agentes pastorales, de las parroquias cajamarquinas de Cajabamba, Hualgayoc, Bambamarca, Contumazá, Celendín, San Pablo, Cascas, Cauday, San Miguel y San Marcos e Ichocán quienes se unieron en la celebración de este hecho eclesial.

Asistieron también en calidad de invitados delegaciones de Piura, Chuluc-

nas, Jaén-San Ignacio, Chachapoyas, Chiclayo. Junto a ellos, se hicieron presentes los obispos de Chimbote, Puno, un obispo auxiliar de Lima, así como el prelado de Ayaviri. Numerosos invitados y amigos de Lima y otros lugares también concurrieron a la celebración (parlamentarios, representantes de movimientos laicos, familiares, comisiones episcopales, etc.).

El homenaje empezó con la celebración de la fiesta del Corpus Cristi en la Catedral. Monseñor Dammert presidió una concurrida eucaristía, luego los participantes acompañaron la procesión del Corpus alrededor de la Plaza central de Caja-

marca y en la tarde de ese día, las delegaciones participantes e invitados presentaron su saludo y felicitación a Monseñor Dammert.

Los días 19 y 20 se realizó un encuentro local y religioso donde los participantes, catequistas y promotores, compartieron sus experiencias de evangelización en el campo. Previamente, Monseñor hizo una profunda reflexión sobre la significación de éstos 25 años relatando las dificultades encontradas en todo ese proceso y, sobre todo, los logros y satisfacciones que este esfuerzo viene dejando tanto en lo personal como en lo comunitario.

A este nivel fué muy esperanzador comprobar el fruto obtenido en la formación de los cientos de catequistas, bautizadores, promotores de salud y agentes de pastoral que la diócesis ha logrado comprometer para realizar su trabajo evangelizador de estos años. En este aspecto, el encuentro con las delegaciones de otras diócesis reafirmó la necesidad de coordinar e intercambiar más profundamente, como una forma de enriquecerse mutuamente a nivel pastoral.

Finalmente, el encuentro fué un lugar común de ratificación del compromiso de acompañar a los más pobres del campo norandino, en la forja de una iglesia solidaria con sus luchas y sus esperanzas.

Pastoral Rural

Hacia una Iglesia Campesina

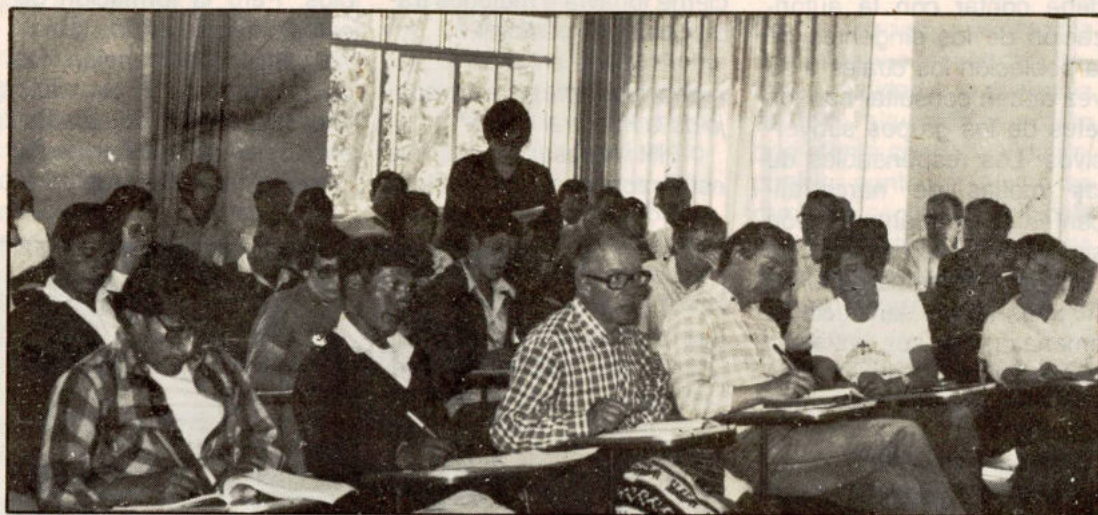

Agentes pastorales en un momento del encuentro

A principios de Junio, se llevó a cabo en Lima, el Encuentro anual de agentes pastorales de campo organizado por CEAS. Se trataron los siguientes temas: la política agraria del gobierno, el problema de violencia y democracia en el Perú, la situación política nacional y el papel de la iglesia y la pastoral rural. En el encuentro tuvimos la oportunidad de conversar con algunos de los asistentes sobre los temas que se trabajaron durante la reunión.

Un tema que estuvo presente a lo largo del Encuentro, motivando la preocupación de los participantes, fue la situación de violencia que se vive en zonas de selva, como Aucayacu y el sur del departamento de San Martín.

Los narcotraficantes circulan con absoluta libertad en esta amplia zona, cuentan con aparatos represivos protectores y todo da a entender que gracias a la corrupción tienen sometidos a las autoridades civiles y militares de la región. El programa de erradicación de la coca lo único que ha conseguido es que se extienda más el cultivo, el comercio ilícito y también la violencia. La acción del

UMOPAR, cuerpo especializado de la policía, arrasa brutalmente los cultivos y con ellos los derechos humanos de los campesinos.

Desde hace algunos años Sendero Luminoso, y más recientemente otros grupos armados, se han hecho presentes en la zona, y con el argumento de defender a los pequeños campesinos que quieren mantener sus cultivos de coca, les ofrecen a éstos apoyo contra la represión policial. Regiones del departamento de Huánuco y hoy de San Martín cuentan con poblaciones enteras sujetas compulsiva o voluntariamente a la dirección de Sendero Luminoso en especial. Frente a tanto abuso en la zona,

estos campesinos ven quizás en la forma de justicia impuesta por estos grupos una posibilidad de orden.

La Iglesia ve muy limitado su accionar en la zona y debe contar con la autorización de los dirigentes de la población los cuales a su vez deben consultar con los jefes de los grupos subversivos. Los responsables de las mafias de narcotraficantes no ven tampoco con simpatía la presencia de religiosos en estos pueblos. Algunos laicos han recibido amenazas a sus vidas y gente cercana a catequistas y promotores han sido asesinados.

Para los equipos pastorales se plantea un problema muy difícil y ya no tan singular en el país: estar en medio de dos fuegos, sin libertad para acompañar las labores de asistencia material y espiritual al pueblo pobre de la región.

Entrevistamos a Hans Hillenbrand sobre el trabajo de la Iglesia en el campo.

A: ¿Qué es lo más importante que se ha remarcado en este encuentro para la Pastoral Rural?

HH: Me parece la exigencia de una reflexión más profunda sobre la problemática pastoral rural frente a los desafíos de la violencia y la problemática económica, quiere decir la pobreza, también una mayor reflexión

sobre la problemática religiosa, presencia de las sectas, su éxito numérico innegable y sobre todo su metodología de trabajo.

La Iglesia Católica se cierra todavía a métodos tradicionales de pastoral.

A: ¿Qué criterios te parece importante para el trabajo de la Pastoral Rural?

HH: A pesar de muchos esfuerzos después de Me-

so sobre todo en los Catequistas. Es un avance muy grande. Las comunidades cristianas en el campo con sus catequistas, con sus líderes, con elementos propios. Pero la formación de estos catequistas, los temas religiosos que manejan, todavía muestran un alto grado de alienación con elementos de afuera y un cierto bloqueo frente a problemá-



Hans Hillenbrand

dellín y Puebla en la Iglesia Peruana queda mucho todavía por hacer para que la Iglesia en el campo sea autóctona, encarnada realmente en el campo, por el campo y que viene desde el campo. Todavía, hay que decirlo como una crítica, que la Iglesia en gran parte viene desde afuera.

Hay mucho todavía que hacer para que la Iglesia sea realmente campesina pien-

ticas, a elementos culturales de ellos mismos.

LA JUVENTUD RURAL

Aquí conversamos con Maruja Pineda, represen-

tante de la JARC (Juventud Agraria Rural Católica).

A: ¿Cómo se ve el trabajo de la JARC en el contexto actual de violencia y desempleo?

MP: Nosotros tratamos de dar un testimonio de esperanza a través de un compromiso de trabajo que vamos actualizando. Tratamos de ir formando gente con conciencia, que sean críticos frente a todo este estado de violencia.

Frente al desempleo es obvio que el joven rural no tiene un futuro seguro lo que lleva al joven a emigrar o buscar otras soluciones a su frustración. Estamos tratando de hacer pequeños proyectos alternativos, apicultura, huertos comunales, crianza de cuyes. Esto no soluciona el problema en su conjunto pero si está dando alternativas a los jóvenes.

Marcamos la importancia de nuestros cursos de capacitación que permite a los jóvenes tener posteriormente sus propios proyectos pequeños en su zona.

A: ¿Qué desafío se presenta ahora para el trabajo pastoral con los jóvenes rurales?

MP: El gran desafío es frente al futuro, la gran inseguridad que existe. Me parece muy importante todo lo que es capacitación para que ellos puedan volcar después en sus comunidades todo lo que han aprendido y que tenga un cariño a su propia cultura ya que hay un rechazo frente a eso.

Sicuaní Vicaría de solidaridad

La "Vicaría de Solidaridad" de la Prelatura de Sicuaní recientemente creada tiene entre sus principales tareas fomentar en el pueblo una toma de conciencia sobre la grave situación de violencia y sus causas, buscando la participación activa de toda la colectividad en la defensa de los derechos humanos; apoyar y orientar a personas cuyos derechos humanos hayan sido violados, prestándoles asesoría y defensa legal; ser testigos

de la verdad, que implica una información verídica sobre la realidad y la denuncia de toda situación y acción que atenta contra la vida del pueblo; contribuir a que se rompa la espiral de violencia por acciones de defensa de la vida desde la participación y organización democráticas del pueblo.

Para todo ello, la Vicaría tiene una oficina en la Prelatura de Sicuaní (Plaza de Armas s/n Aptdo. 46) que está bajo la responsabilidad de la señora Regina de Riedel.

Concurso de canto y poesía

Sobre el tema: "Sembrar la Vida Cosechar la Paz", el Movimiento de Campesinos Cristianos de la Prelatura de Sicuaní, ha organizado un Concurso de Canto y Poesía (letra) para los hermanos campesinos, comunidades cristianas, clubes de madres, comités de salud, de producción, de artesanos. La finalidad de este concurso es invitar a los campesinos a reflexionar sobre la situación de pobreza y vio-

lencia que vienen sufriendo y a buscar caminos para la paz.

El autor del mejor trabajo será premiado con una radiograbadora y al ganador de cada provincia se le entregará una radio. Cada participante recibirá un diploma de honor.

La entrega de premios se realizará en un acto público el día 13 de Agosto de 1987 en la ciudad de Sicuaní, en el sótano de la Catedral.

Nuevas Publicaciones

Desde Andenes, saludamos la aparición de esta revista, publicada por la Asociación Arariwa para la promoción técnico cultural andina. Con este boletín se abre un canal de información sobre lo que ocurre en el campo y en el país que servirá para que las comunidades sigan creciendo, organizándose y participando mejor en las actividades comunales.

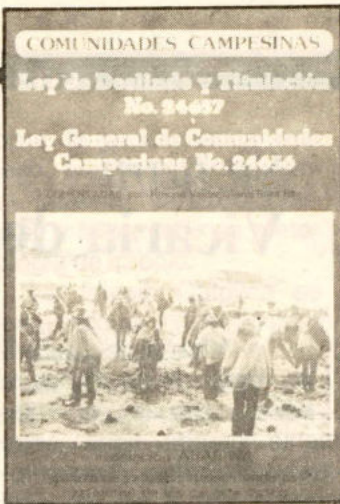

tierra querida

MARGARITO JIMENEZ PEÑA



FOLLETO COMUNIDADES CAMPESINAS

Este folleto presenta el texto íntegro de la Ley de Comunidades y la Ley de Deslinde y Titulación acompañado de los comentarios de Rosario Valdeavellano de la Asociación Arariwa, que van explicando de manera clara y con la ayuda de gráficos y dibujos los aspectos principales de ambas leyes.

Publicado por el Centro Bartolomé de las Casas- Cusco

CEPESER en reciente publicación edita el poemario de un comunero de la comunidad Campesina de Simiris, ubicada en la Provincia de Morropón, Piura.

El propósito de la edición es rescatar y valorar la cultura popular en la persona de Margarito Jiménez y a fin de que su creación artística sea conocida por los comuneros de Simiris y otros grupos campesinos.

cartas

CALLUAN-CAJAMARCA

Estimados hermanos en Cristo, después de mi larga ausencia estoy nuevamente en la zona de Calluán en donde me encuentro muy satisfecho por todas las comunicaciones que he recibido, las cuales me hacen animarme más y trabajar en bien de todas las comunidades de la zona de Calluán.

Solicito a "SER" se me conceda siempre participar en ANDENES, que es el único informativo que llega a esta zona. Por ser muy aislado no contamos con ninguna clase de comunicaciones, somos los más olvidados de todos los tiempos y para esto estoy haciéndoles

llegar un CROQUIS DE TODA LA ZONA DE CALLUAN para que se publique en la revista Andenes. Asimismo también pido me otorguen una credencial o CARNET de SER para que me identifique como participante de Andenes y pueda desempeñar mejor todas mis informaciones rurales.

Wilfredo Rodríguez Ramos

•Para Andenes es muy importante su participación como corresponsal de nuestra revista. Con este número le enviamos su credencial y esperamos que nos siga enviando noticias de su zona, para darlas a conocer a nuestros lectores.

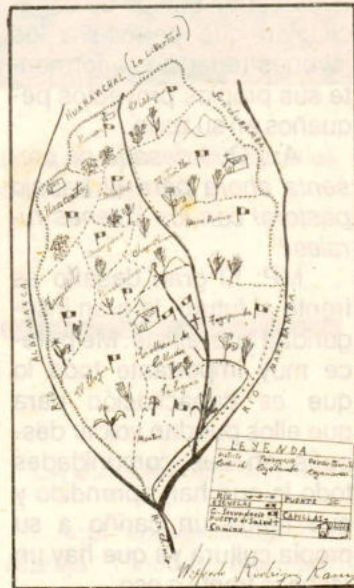

"Reconócese a las Rondas Campesinas..."

Experiencia de Rondas en Bambamarca



SER

Rolando Estela Díaz
PARROQUIA DE BAMBAMARCA

A lo largo de este libro y a partir de numerosos testimonios de campesinos de la región, se analiza el origen de las primeras rondas, la organización, la participación de las mujeres, la ley de rondas campesinas, los aportes y límites de estas y por tanto la significación de estas organizaciones en el Perú de hoy. Se complementa esta presentación con una recopilación de cuarenta canciones referidas al tema de rondas y otros, recogidos también del mismo lugar.

El SER ha publicado, además, tres folletos con los resultados de Encuentros de Rondas Campesinas realizados en Cajamarca y Piura.

Precios: Libro /. 25.00
Folletos /. 5.00

Pedidos a: SER Ap.110174 -
Lima- pasaje San Luis 132
Lince- teléfono 700929



NO SEAS LADRON
NO SEAS OCIOSO
NO SEAS MENTIROSO

"LOS RONDEROS"

Esta película ha sido realizada por Marianne Eyde, gracias al apoyo de la Federación Departamental de Rondas Campesinas de Cajamarca y de la Federación provincial de Rondas Campesinas de Chota.

Este largometraje es una ficción basada en hechos reales ocurridos en la provincia

de Chota en el departamento de Cajamarca entre 1978 y 1980. La película presenta los rasgos más importantes de las Rondas Campesinas en su conflicto con los abigeos.

ESTRENO:

24 de Junio en Chota
PROXIMAS EXHIBICIONES:
09 - 15 de Julio Chiclayo
16 - 22 de " Trujillo
23 - 29 de " Cajamarca
30 de Julio/2 de Agosto Jaén
06 - 08 de Agosto Bagua
13 - 15 de " Chachapoyas
20 - 26 de " Celendín

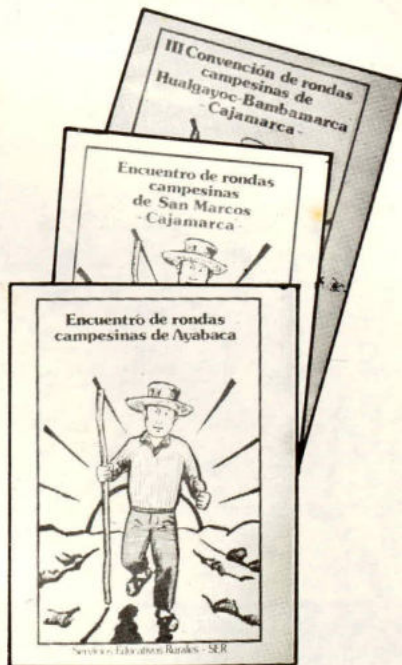

RUFINO FIESTAS PAZO
Rinconada - Llicuar (Bajo Piura)

"Pintura de la Vida Campesina"

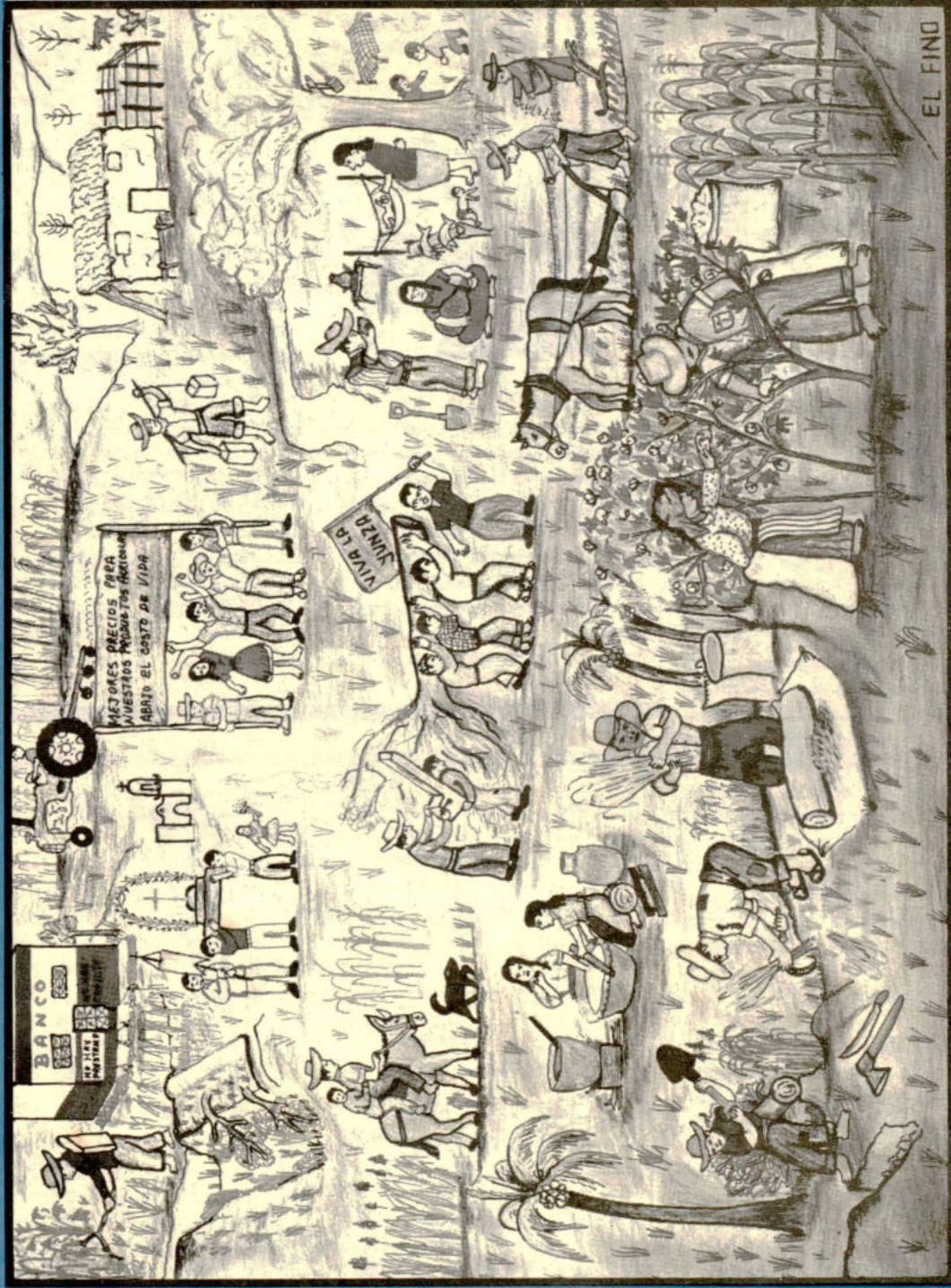

UNMSM-CEDOC

IV CONCURSO NACIONAL DE DIBUJO Y PINTURA CAMPESINA